ТОЛЬКО У НАС

«ЖЕЛЕЗЯКА», «ЖЕЛЕЗЯКА», Я – «БЕРЁЗА»...

2-я стр.

КОПТОВ ПРИНЕСЛИ В ЖЕРТВУ

3-я стр.

БАРАК ОБАМА: ПОВОРОТ НЕ ТУДА

3-я стр.

«ДИНАМО», «СПАРТАК», ТЕПЕРЬ И «ЦСКА»

4-я стр.

Мы храним тебя, Россия!

Газета выходит с 1 января 1924 года

КРАСНАЯ ЗВЕЗДА

2015 ФЕВРАЛЬ 17 ВТОРНИК № 26 (26726)

ISSN 0023-4559

Центральный орган Министерства обороны Российской Федерации • www.redstar.ru, красная-звезда.рф

ЧТОБЫ ПРАВДЫ НЕ БОЯТЬСЯ...

На встрече с президентом говорили об исторической памяти и правде

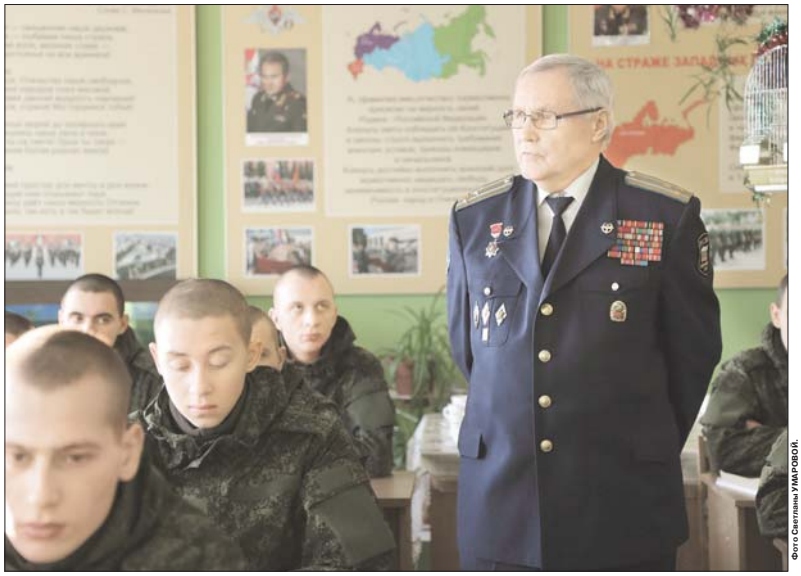

Фото с Сайта Ильи УМАРОВОЙ.

До Дня защитника Отечества остаётся совсем немного времени. На наступившей неделе по всей стране пройдёт немало событий военно-патриотического характера. Накануне же – в воскресенье, 15 февраля, Президент России Владимир Путин в своей резиденции Ново-Огарёво провёл встречу с представителями ветеранских организаций. В этот день 26 лет назад советские войска покинули Афганистан.

- Сегодня вспоминают всех, кто служил в Афганистане, и делают это в день вывода наших войск, - напомнил глава государства, открывая встречу. – Вспоминают всех, кто служил за границей, исполнял свой воинский, гражданский долг перед Отечеством. И по традиции, конечно, мы должны с вами вспомнить об этих людях, обо всех, кого с нами нет, и почтить их память.

После минуты молчания президент продолжил:

- Сейчас, когда годы проходят и когда становятся известными всё больше фактов, мы понимаем лучше и лучше, что послужило тогда поводом и причиной для ввода советских войск в Афганистан. Конечно, ошибок было очень много, но были и реальные угрозы, которые в то время советское руководство пыталось купировать вводом войск в Афганистан.

Владимир Путин подчеркнул, что не хотел бы давать никаких политических оценок. «Я хотел бы сказать только, что все вы и все ваши товарищи по оружию действовали, исходя из необходимости исполнять воинский приказ, и делали это с честью. И воевали с честью, и дружили по-настоящему, помогали друг другу. Но, чего уж греха таить, по возвращении многие столкнулись с проблемами. С проблемами не только материального характера, потому что в Афганистане тогда никто не богател, а ещё и с проблемами морального характера, когда многие должны были выслушивать известную фразу: «Мы вас туда не посылали». Представляю, насколько это было обидно и тяжело слушать людям, которые рисковали жизнью, здоровьем, теряли там своё здоровье, а товарищи погибали», - отметил глава государства, акцентировав внимание на том, что несмотря на непростые испытания, ветераны афганской войны принимают активное участие в работе сегодня – в работе прежде всего с молодёжными организациями. По словам Президента России, это в высшей степени востребовано.

- В Афганистане наша страна, вы, прежде всего, столкнулись с тем, что сегодня называется политическим исламом. Тогда только зарождались экстремистские организации, которые искусственно подпитывались со стороны. Потом те, кто это делал, сами страдали от того, что сделали, и мы знаем эти тяжёлые события и в Соединённых Штатах Америки, во многих других странах. Совсем недавно мы сталкивались и были свидетелями этих трагических событий в Европе. Но джинн выпущен из бутылки, и с этим уже ничего не поделаешь. С этим приходится бороться, и мы будем это делать, - сказал Владимир Путин.

В Ново-Огарёве обсуждалось не только то, чем ещё ветераны Афганистана могут помочь государству, но что страна может сделать для них. Речь зашла обо всех, кто прошёл через «горячие точки».

- Если для нас, ветеранов афганской войны, где средний возраст 52-53 года, может быть, получение дополнительного образования и дополнительной профессии не столь важно, и это не такое большое количество будет, а вот для ребят молодых, которые через Кавказ прошли, это может быть очень существенной поддержкой, - высказался председатель Российского союза ветеранов Афганистана, депутат Госдумы РФ Франц Клинцевич.

– Я согласен. Давайте законопроект, деньги, действительно, наверное, нужны, но точно совершенно не большие деньги. Ничего с казной здесь с нашей не случится, с бюджетом, а вот поддержать молодых людей, которые исполняют свой долг в «горячих точках» - это чрезвычайно важная вещь, - заметил Владимир Путин.

Затрагивалась и тема фальсификации истории. Об этом говорил сенатор Дмитрий Саблин, первый заместитель председателя Всероссийской общественной организации ветеранов «Боевое братство».

– Мы готовы взять шефство над школами, вузами, приходить и просто рассказывать правду. Вопервых, рассказывать то, что узнали от ветеранов, рассказывать, что было в Афганистане, на Кавказе, кто и почему ведёт войну. Но зачастую возникает проблема, когда в системе образования не всегда есть до конца выстроенное понимание. Где-то кому-то некогда, где-то даже не пускают в вузы и школы. Поэтому хотелось бы действительно жёсткой команды, чтобы нас пускали, не боялись, чтобы мы могли передать и рассказать правду, - выразил своё мнение Дмитрий Саблин.

- Спасибо, Владимир Владимирович, ещё и за то, как вы защищаете нашу Россию, и нам приятно было сегодня слышать, что мы для вас являемся очень надёжной опорой. Знаете, это правда очень важно, по-мужски я горжусь, что услышал от своего президента такие слова, - сказал в завершение встречи Франц Клинцевич.

Леонид ХАЙРЕМДИНОВ, «Красная звезда».

РАЗГОВОР ПРИНЦИПИАЛЬНЫЙ И КОНКРЕТНЫЙ

Итоги визита министра обороны РФ генерала армии Сергея Шойгу в страны Латинской Америки

Министерство обороны РФ прорабатывает с рядом стран Латинской Америки возможность создания на их территории пунктов материально-технического обеспечения в интересах Российской армии, о создании же военных баз речи не идёт. Об этом заявил Интерфаксу-АВН замминистра обороны Анатолий Антонов по итогам официальных визитов министра обороны РФ генерала армии Сергея Шойгу в Венесуэлу, Никарагуа и на Кубу.

По словам Анатолия Антонова, создание пунктов МТО подразумевает оказание необходимой технической поддержки кораблям ВМФ, если она потребуется, и снабжение экипажей провиантом. Работа идёт также по линии возможности упрощённого захода российских военных кораблей в порты стран региона. «Так, например, во время визита в Никарагуа было подписано именно такое соглашение», - сказал заместитель министра.

Он отметил, что приём в Венесуэле, Никарагуа и на Кубе российской военной делегации был обеспечен на самом высоком политическом уровне. Прошли встречи с главами всех трёх государств - Николасом Мадуро, Даниэлем Ортегой, Раулем Кастро. «Причём встречи эти носили непротокольный характер. Разговор был принципиальный, серьёзный, конкретный по всем аспектам нашего взаимодействия. В случае с Кубой сам Рауль Кастро возглавил переговорную команду кубинских коллег», - подчеркнул Анатолий Антонов. И добавил, что «данный визит был направлен на согласование практических шагов со всеми партнёрами в плане реализации предыдущих встреч Президента России Владимира Путина на высшем уровне».

Екатерина ТОМИЛЕНКО, «Красная звезда».

ДЕБАЛЬЦЕВСКИЙ УЗЕЛ

Прекращение огня – отправная точка начала мирного урегулирования

Главным событием прошедших выходных стало вступление в силу 15 февраля, с ноля часов по киевскому времени, договорённости о прекращении огня на юго-востоке Украины. Это обязательство сторон конфликта стало первым и важнейшим в череде соглашений, достигнутых в результате минских переговоров «нормандской четвёрки» по урегулированию украинского кризиса.

«Незамедлительное и всеобъемлющее прекращение огня в отдельных районах Донецкой и Луганской областей Украины и его строгое выполнение начиная с 00 ч. 00 мин. (киевское время) 15 февраля 2015 года». Именно в такой формулировке реализация первого пункта комплекса мер по выполнению минских соглашений была призвана стать отправной точкой начала мирного урегулирования конфликта на юго-востоке Украины.

Руководство Донецкой и Луганской народных республик подтвердило готовность к выполнению условий этого соглашения. Главы ДНР и ЛНР в субботу издали указы о прекращении огня и выразили намерение придерживаться режима тишины. Однако предупредили, что будут «предпринимать меры» в случае несоблюдения договорённостей с украинской стороны. При этом в провозглашённых республиках заверили, что рассчитывают на соблюдение перемирия и приступают к разработке планов по отводу всех тяжёлых вооружений от линии соприкосновения и по обмену пленными.

Начальник генерального штаба вооружённых сил Украины генерал-полковник Виктор Муженко в свою очередь заявил о выполнении приказа о прекращении огня, отданного президентом Украины. Вместе с тем Пётр Порошенко повёл речь о двух возможных вариантах реализации минских договорённостей о прекращении огня.

«Я уверен, что мы сегодня стоим на важном перепутье: или враг прекращает огонь, и начинаются деэскалация и политическое урегулирование, или враг навязывает эскалацию конфликта и нам, и всему миру», - сказал он при передаче техники украинским пограничникам в субботу в Киеве.

Однако уже первые сутки перемирия показали, что повсеместное прекращение огня остаётся лишь декларируемым намерением. Представители обеих сторон в воскресенье и понедельник обвиняли друг друга в десятках нарушений режима прекращения огня, хотя в целом резкое сокращение числа столкновений и обстрелов действительно наступило.

Сложившаяся военная ситуация в Донбассе вызывает, судя по сообщениям информагентств, беспокойство у гарантов выполнения мирных соглашений. Лидеры России, Германии, Франции и Украины в минувшее воскресенье провели телефонные переговоры в «нормандском формате». Как сообщили в пресс-службе главы Российского государства, обсуждалась сложная обстановка, сложившаяся в районе Дебальцева, а также роль миссии ОБСЕ в процессе контроля за соблюдением режима тишины.

(Окончание на 3-й стр.)

Имена. События. Комментарии. Прогнозы ★ Имена. События. Комментарии. Прогнозы ★ Имена. События. Комментарии. Прогнозы

МЕЖДУ НЕБОМ И МОРЕМ

Тренировочный комплекс морской авиации НИТКА в Крыму будет функционировать уже в конце февраля. Полёты на аналогичном полигоне морской авиации в Ейске начутся в середине или ближе к концу этого года.

Как сообщил начальник морской авиации ВМФ Герой России генерал-майор Игорь Кожин, командование морской авиации ставит перед промышленностью задачи по созданию самолётов и вертолётов, способных функционировать как с лётчиком, так и в беспилотном режиме. «Новые самолёты и вертолёты, которые будут создаваться, у нас будут такие: они могут летать в опционном варианте, то есть с лётчиком и без лётчика по определённым задачам. Такую задачу мы сейчас ставим промышленности, и она в принципе реализуема», — заявил он, добавив, что лётчику совершенно не обязательно рисковать при программных полётах на 3–4 тысячи километров, если самолёт может сделать это самостоятельно. Тем не менее полностью роботизированный авиационный комплекс создать не удастся, так как в ходе выполнения заданий неизбежно будут возникать «стопорные» ситуации, в которых решения придётся принимать человеку.

Для лётчиков морской авиации ВМФ России разработают систему автоматической посадки с точностью до метра. Система будет обеспечивать полностью автоматический заход на посадку вплоть до касания, что позволит решить многие вопросы, связанные с трудностями при посадке в неблагоприятных погодных условиях.

Игорь Кожин также сообщил о том, что строительство головного перспективного авианосца для Военно-морского флота России займёт от 8 до 10 лет. Темпы строительства последующих авианосцев будут значительно выше — примерно 3–4 года на один корабль. К настоящему времени уже проведена часть научно-исследовательских работ и существуют «достаточно серьёзные и проработанные проекты этих кораблей».

Андрей ГАВРИЛЕНКО, «Красная звезда».

Ракетчики отстрелялись без промаха

Завершилось учение Ракетных войск стратегического назначения, проходившее на территории 20 регионов страны, в котором были задействованы все типы ракетных комплексов, находящиеся на вооружении РВСН.

Основная цель учения - определение способности управления ракетных дивизий и полков выполнить мероприятия по приведению в высшие степени боевой готовности в любых условиях обстановки.

Соединения РВСН отработали более 600 вводных, в том числе направленных на изучение возможностей дивизий, вооружённых подвижными грунтовыми ракетными комплексами «Тополь», «Тополь-М» и «Ярс», по сохранению боеспособности в различных условиях обстановки.

В качестве одного из важнейших элементов проверки боевой готовности оценивались действия групп боевого управления командных пунктов соединений и ракетных полков по управлению частями и подразделениями.

В ходе учения для обнаружения диверсионных групп в позиционных районах ракетных соединений и охраны мобильных комплексов на маршрутах боевого патрулирования применялись беспилотные летательные аппараты. Диверсионно-разведывательные группы «противника» были обнаружены на дальних подступах к полевым позициям и своевременно нейтрализованы.

Кроме того, отрабатывались вопросы, связанные со способами боевых действий, соответствующих характеру и способностям действий противника, а также боевого применения ракетных комплексов.

Более подробную информацию о прошедшем учении читайте в одном из ближайших номеров нашей газеты.

Стоит отметить, что плановые выходы ракетных полков подвижных грунтовых ракетных комплексов на маршруты боевого патрулирования в зимнем периоде обучения будут продолжены. Всего в 2015 году в РВСН пройдёт более 100 учений.

Александр ХВАСТОВ, «Красная звезда».

ОБЩАЯ ПАМЯТЬ И БОЛЬ

В минувшее воскресенье в Москве прошли мероприятия, посвящённые Дню памяти о россиянах, исполнивших служебный долг за пределами Отечества, в 26-й годовщине вывода советских войск из Афганистана.

Депутат Государственной Думы, лидер Российского союза ветеранов Афганистана Франц Клинцевич отметил, что в стране уже пятый раз отмечают День воина-интернационалиста, утверждённый федеральным законом 29 ноября 2010 года.

- Мужество и героизм воинов-«афганцев», которые первыми вступили в начале 80-х годов прошлого века в смертельную схватку с международными террористами, не имеют срока давности, - сказал Франц Клинцевич перед церемонией возложения цветов к памятнику воинам-интернационалистам на Поклонной горе.

На афганской земле сложили головы более 15 тысяч солдат и офицеров. А всего за девять с лишним лет войны в Афганистане в боевых действиях приняли участие свыше 650 тысяч военнослужащих и около 200 тысяч гражданских служащих со всего бывшего Союза. Около 50 тысяч человек получили на той войне увечья и ранения, а около 200 по сей день числятся пропавшими без вести...

Ничего удивительного, что память воинов-интернационалистов почтили в воскресенье во всех регионах страны. Например, в Оренбурге митинг, посвящённый Дню памяти о российских солдатах, служивших за пределами страны, состоялся в Парке им. 50-летия СССР. А молодогвардейцы Новосибирска посетили Монумент славы, где расположена стела воинам-интернационалистам.

Удивительно другое. В Прибалтике, где афганская события в последние годы было принято считать чужими, власти пошли на то, чтобы снять с них историческое табу. Представители союзов ветеранов войны в Афганистане из Каунаса, Алитуса и Вильнюса собрались в столице Литвы, чтобы в 26-ю годовщину вывода войск почтить память погибших товарищей. Местные информагентства неожиданно уделили этой теме повышенное внимание и привели слова председателя литовского благотворительного фонда инвалидов войны в Афганистане Александра Литвиненко, который сообщил, что в составе Ограниченного контингента советских войск выполняли воинский долг более 5 тысяч жителей Литвы. 97 из них погибли.

Матвей КОЖУКИН.

КРАСНАЯ ЗВЕЗДА ВЕСТИ

● *Из ВДВ*

Проверка боевой готовности

Вчера под руководством начальника штаба – первого заместителя командующего Воздушно-десантными войсками генерал-лейтенанта Николая Игнатова началась проверка боевой готовности отдельной десантно-штурмовой бригады ВДВ, дислоцирующейся в Камышине Волгоградской области.

Как сообщает с места события старший постоянный корреспондент газеты «Красная звезда» капитан Виктор Худолеев, в ходе практических занятий военнослужащие отработают несколько учебных вопросов, в том числе выход подразделений соединения в район сосредоточения с выполнением нормативов по погрузке военной техники на железнодорожный транспорт, подготовку к десантированию парашютным способом, развёртывание на полигоне автоматизированного пункта управления бригады. Проверкой предусмотрены учебно-боевые стрельбы из штатного вооружения десантно-штурмового батальона и гаубичной артиллерийской батареи бригады. Состоится выброска разведывательных подразделений в заданный район.

● *Из Владивостока*

В поход на «Палладе»

Фото Виталия АНЬКОВА.

В дальний океанский поход отправился парусник «Паллада». Как сообщил наш постоянный корреспондент во Владивостоке Константин Лобков, учебное судно побывает в странах Азиатско-Тихоокеанского региона – Вьетнаме, Китае, Японии, Республике Корея, Малайзии, Сингапуре и на Филиппинах. В зарубежных портах запланированы различные мероприятия. На борту судна будет работать экспозиция с выставочными стендами, на которых найдут отражение ключевые события Второй мировой войны. Заметное место займут фотоматериалы о разгроме советскими войсками Квантунской армии, освобождении от японских оккупантов народов Китая и Северной Кореи. По словам заместителя министра сельского хозяйства РФ – руководителя Федерального агентства по рыболовству Ильи Шестакова, который утвердил маршруты учебного парусного судна «Паллада» на 2015 год, в наступившем сезоне все рейсы барков Росрыболовства пройдут в рамках историко-мемориальной экспедиции, посвящённой празднованию 70-летней годовщины Победы в Великой Отечественной войне.

● *Из ЮВО*

Уточнили взаимодействие

В Ростове-на-Дону состоялась встреча заместителя председателя Общественного совета при Министерстве обороны РФ Александра Каньшина с представителями командования Южного военного округа и ветеранских организаций региона. Речь шла о совместной работе по подготовке к 70-летию Великой Победы. При этом особое внимание было уделено вопросам, касающимся координации усилий офицерских собраний воинских частей и ветеранских организаций в патриотическом воспитании военнослужащих и молодёжи.

Во встрече приняли участие заместитель командующего войсками округа по работе с личным составом генерал-майор Владимир Жаров, главный инспектор группы инспекторов ЮВО генерал-полковник в отставке Александр Овчинников, председатель правления южного филиала «Московского индустриального банка» Александр Елисеев, представители Национальной ассоциации объединений офицеров запаса Вооружённых Сил «Мегапир» в Ростове-на-Дону и Ростовской области.

● *Из ФСКН*

Наркомафия начинает и... проигрывает

За минувшую неделю сотрудники Федеральной службы Российской Федерации по контролю за оборотом наркотиков перекрыли несколько крупных каналов поставок наркосырья и ликвидировали 30 наркопритонов. Как сообщили «Красной звезде» в Управлении по взаимодействию с общественностью и СМИ ФСКН России, из незаконного оборота были изъяты 18 кг героина, 8,8 кг гашиша, 227,7 кг марихуаны, 77,7 кг «синтетики», 8 кг психотропных веществ – всего 219 оптовых партий. Таким образом, предотвращено попадание на чёрный рынок более 3,9 млн разовых доз, которые наркоторговцы могли бы изготовить из этого количества изъятых наркотиков.

Существенные потери наркомафия понесла в Москве и Московской области, Санкт-Петербурге и Ленинградской области, Республике Башкортостан, Забайкальском, Краснодарском, Красноярском, Пермском, Приморском и Ставропольском краях, а также в Астраханской, Брянской, Волгоградской, Воронежской, Нижегородской, Новосибирской, Омской и Ростовской областях.

● *Из ВМФ*

Вдали от берега родного

Сторожевой корабль «Ладный» и большой десантный корабль «Ямал» Черноморского флота, входящие в состав постоянного соединения ВМФ России в Средиземном море, выполнили артиллерийские стрельбы по морской и воздушной целям. Как сообщил начальник отдела информационного обеспечения ЧФ капитан 1 ранга Вячеслав Трухачёв, огонь по мишенной позиции, оборудованной в восточной части Средиземного моря экипажем спасательного буксира СБ-406 Северного флота, также выполнили флагман межфлотского соединения большой противолодочный корабль Северного флота «Североморск» и большой десантный корабль Балтийского флота «Александр Шабалин». Корабли соединения ВМФ продолжают выполнять задачи в назначенной зоне Средиземного моря.

В свою очередь сторожевой корабль Балтийского флота «Ярослав Мудрый» завершил выполнение задач дальнего похода и взял курс к месту постоянного базирования. Ожидается, что День защитника Отечества экипаж уже будет праздновать в Балтийске. СКР вышел из главной военно-морской базы Балтийского флота 9 августа 2014 года. За время похода корабль прошёл около 25 тысяч морских миль, моряки-балтийцы посетили с визитами 9 портов иностранных государств, среди которых Испания, Мальта, Пакистан, Индонезия, Малайзия, Шри-Ланка, Кипр, Оман и Сирия. Одной из основных задач похода корабля являлась демонстрация Андреевского флага, обеспечение безопасности российского морского судоходства и других видов морской экономической деятельности Российской Федерации. В акватории Средиземного моря корабль действовал в составе постоянного оперативного соединения кораблей ВМФ России, экипажем были проведены многочисленные тренировки с боевыми кораблями Тихоокеанского, Северного и Черноморского флотов, отработаны совместные задачи на межфлотском уровне.

Отдел оперативной информации.
mail@redstar.ru

«ПРИСТУПИТЬ К ЛИКВИДАЦИИ...»

- «Железяка», «Железяка», я – «Берёза»! К уничтожению мины накладным зарядом готов! – доложил матрос Александр Белошенко.

Шёл третий день ротного тактико-специального учения подразделений отдельного морского инженерного батальона (омиб) Северного флота под командованием подполковника Игоря Дячока. Уже месяц военнослужащие находились в полевом лагере в заполярной лесотундре вдалеке от благ цивилизации. Личный состав инженерно-дорожной роты, инженерно-технической роты, инженерно-сапёрного взвода и отделения связи – всего около ста человек – учился выживать в полевых условиях и приумножал практические навыки по специальностям.

Вдали от цивилизации

Военнослужащие разбили лагерь в стороне от населённых пунктов, оборудовали его всем необходимым, наладили жизнедеятельность личного состава. Среди заснеженных сопок проходило слаживание подразделений и расчётов. Командиры учили матросов ставить и ликвидировать минные поля, работать со взрывными устройствами, преодолевать различные заграждения. Логическим завершением полевого выхода стало трёхдневное учение, итоговый этап которого смог наблюдать корреспондент «Красной звезды» в живописнейшем месте Кольского полуострова возле посёлка Щукозеро.

Как уточнил командир омиб Игорь Дячок, противник, отступая, заминировал дорогу и учинил множество препятствий, чтобы сковать оборонительные и наступательные действия наших сил, помешать движению подразделений мотострелкового батальона, который должен был идти следом. Личному составу инженерно-дорожной роты майора Андрея Белоусова необходимо было расчистить путь для продвижения наших войск.

Получив боевое распоряжение, первым по просёлочной дороге выдвинулся отряд обеспечения движения под руководством капитана Евгения Камнева. Инженерно-разведывательный дозор во главе со старшим сержантом Денисом Ульяновым миноискателями прощупывали метр за метром путь. А «сюрпризов», подготовленных противником, было предостаточно: растяжки, мины, разрушенный участок дороги, непроходимый завал.

Вскоре сразу за растяжкой сапёры обнаруживают мину. По решению командира отряда обеспечения движения капитана Евгения Камнева сначала её проверяют на неизвлекаемость, сдёргивая сапёрной кошкой. Раздаётся оглушительный взрыв.

Сапёры омиб не менее двух раз в неделю выезжают в разные точки Кольского полуострова на разминирование взрывоопасных предметов.

Следующую мину решено уничтожить при помощи накладного взрывного заряда. Сапёры используют 300-граммовую шашку тротила и зажигательную трубку, горение которой составляет 150 секунд.

Фото автора.

Через две с половиной минуты воздух вновь сотрясается от разрыва снаряда, клубы чёрного дыма окутывают сопки. И так мина за миной, один взрыв мощнее другого.

Командир инженерно-дорожного взвода старший лейтенант Максим Дюжий поясняет, что противник также может установить мины-ловушки или под противотанковую мину положить осколочную гранату, поэтому сапёрам надо быть предельно осторожными, предусматривать все варианты.

То пальба, то газы

Постепенно военнослужащие расчистили дорогу от взрывных устройств, а потом принялись за восстановление участка пути, на котором противник выкопал огромный ров. Тут же прибывший по указанию командира гусеничный бульдозер за несколько минут разровнял площадку.

Организовав комендантскую службу, вперёд выдвинулся инженерно-дорожный взвод. Однако следовать по указанному маршруту не получилось: неожиданно на бойцов обрушились автоматные очереди. Это спрятавшиеся по обе стороны от дороги среди заснеженных кустов и деревьев диверсионные группы противника пытались помешать продвижению наших войск.

В ротном тактико-специальном учении было задействовано более 30 единиц инженерной, специальной, автомобильной техники и около 150 специалистов морской инженерной службы.

После отражения внезапной атаки сапёров подстерегает новое испытание. На этот раз «враг» прибег к применению средств химико-бактериологического оружия. Едкий жёлтый дым пеленой окутал окрестности. Воздух вмиг стал тяжёлым и вязким, дым разъедал глаза, обкладывал горло, вызывая разрывающий кашель. Надев противогазы, сапёры двинулись вперёд.

Вскоре они наткнулись на непроходимый лесной завал из брёвен, коряг и досок. За считаные минуты сапёры мощным взрывом разнесли этот бурелом в пух и прах и продолжили движение по маршруту.

На пути их ждала новая неприятность: противник, отступая, отравил питьевой источник. За ликвидацию последствий диверсии принялся приданный взвод полевого водообеспечения старшего лейтенанта Артёма Фёдорова. На берегу озера военнослужащие развернули войсковую фильтровальную станцию, которая предназначена для добычи и очистки воды как от естественных загрязнений, так и от радиационных веществ.

После добавления необходимых химических компонентов и прохождения жидкости через станцию ВФС-2,5 можно пить озёрную воду без опаски. Неподалёку в выкопанной в земле канаве оборудовали резервуар добычи воды на 5000 кубов.

- Мы провели химический анализ воды, чтобы выяснить степень её загрязнения и знать, какое количество хлорного раствора надо добавить, - пояснил старший лейтенант Артём Фёдоров. – Ведь нам надо обеспечить подразделения сил флота водой и для приготовления пищи, и для технических нужд.

Без права на ошибку

Тем временем инженерно-разведывательный дозор проверил следующий участок пути для продвижения войск и выяснил, что «враг» заминировал всё побережье озера. Территория большая, по легенде учения, потери наших войск в живой силе уже составили до 50 процентов. И теперь уже нет возможности проделывать проход в минном поле вручную, поэтому командиру инженерно-сапёрного взвода старшему лейтенанту Александру Зенцову командование поручает применить мощную установка разминирования УР-83П, которую в войсках прозвали Змеем Горынычем. Эта техника способна проделать проход в минном поле сразу на длину до 115 метров и ширину 6 метров, уничтожая противотанковые противогусеничные и противодонные мины.

Как выяснилось, на этом противник себя исчерпал. Разведка подтвердила, что вражеские диверсионные группы использовали весь свой арсенал, руководствуясь принципом «на войне все средства хороши». Но это не помогло им остановить наступление наших войск.

Анализируя ротное тактико-специальное учение, командир омиб подполковник Игорь Дячок отметил, что более половины участников полевого выхода – военнослужащие по призыву. Конечно, научить сапёрному делу вчерашнего школьника непросто, но это возможно.

– Учить на сапёра сложно, у нас нет права на ошибку, - говорит Игорь Владимирович. – Здесь главное – регулярные занятия по боевой подготовке, плановые полевые выходы и учения. Сапёр обязан быть сильным духом, хладнокровным, уверенным в своих действиях и грамотным в расчётах. Учения показали, что и офицерский состав, и командиры младшего звена принимали нестандартные решения. Это позволило успешно выполнить поставленную задачу: расчистить путь для мотострелковых подразделений.

Учение стало итогом учебного года для отдельного морского инженерного батальона. Положительная оценка, которую получили участники полевого выхода, дополнила успехи морских инженеров Северного флота. А для них этот учебный год стал памятен выполнением задач инженерного обеспечения в Арктике на Новосибирских островах, разминированием мин времён Великой Отечественной войны в разных точках Кольского полуострова, отработкой мероприятий боевой подготовки вдали от точки дислокации на неизвестной местности, многократными сборами и учениями.

Ольга ВОРОБЬЕВА,
«Красная звезда».

На снимке: сапёр готовится накладным зарядом уничтожить мину.

МЫ ДРУГ ЗА ДРУГА – СТЕНОЙ

Фото автора.

Хотя сам по себе малый противолодочный корабль (МПК) и невелик, электромеханическая боевая часть (БЧ-5) здесь, как и на любом другом корабле, самая многолюдная. И обязанностей у личного состава, отвечающего за корпус, ход, взрывозажигобезопасность, электропитание, водоснабжение корабля, хоть отбавляй.

- На выходах в море все люди, за редким исключением, задействованы у работающих механизмов. Напряжение большое. Техника работает по максимуму, режимы работы часто меняются. А кораблю уже двадцать пять лет, механизмы старые, время от времени случаются неполадки, – рассказывает старшина моторной команды МПК «Алексин» мичман Денис Ведров. – Но аварий, больших поломок давно уже не было: у нас хорошие специалисты. А ещё дружный коллектив. Когда к нам приходят новички, мы их сразу настраиваем на то, что у нас принято товарищу помогать, а не отгораживаться: это, мол, не моё. Мы все друг от друга зависим, особенно в море. Это как в технологической цепочке, прочность которой зависит от каждого звена. К тому же есть приборы и механизмы, которые различные специалисты эксплуатируют совместно. В экстремальных ситуациях вообще не имеет значения, кто ты, все дружно наваливаются на сложный участок.

Один из таких эпизодов произошёл в прошлом году. Корабль участвовал в закрытии района ракетных стрельб, и при переходе механизмов с одного режима работы на другой забарахлил масляный электронасос. Неисправность грозила кораблю потерей хода. Насос – вотчина мотористов, однако для ускорения ремонта требовалась помощь электриков. И она быстро подоспела. Героями дня стали моторист матрос Анатолий Пятых и электрик матрос Дмитрий Коваленко, устранившие неисправность за считаные минуты. Корабль, не сбавляя хода, продолжил движение.

- Важно знать, что ты можешь полностью положиться на того, кто рядом с тобой, – говорит матрос Дмитрий Коваленко. – У нас сразу чувствуется, если из обоймы выпадет даже один человек. И если ты не успеваешь или не справляешься, тебя не бросят. Иной раз, бывает, так устанешь, что валишься с ног, но всё равно идёшь и помогаешь товарищу. Когда я впервые попал на корабль, в БЧ не хватало людей. Пришлось поработать и трюмным, и мотористом, и машинистом. Зато многому научился. У нас так принято, что каждый при необходимости может кого-то заменить. А ещё на корабле и в боевой части хорошие командиры, старшины команд. Один мичман Бобков чего стоит, редко видел людей с таким стержнем – кремень. Выдержанный, собранный, с чувством юмора. В любое время суток к нему можно обратиться за помощью, а если его нет на корабле, позвонить по телефону.

МЕСЯЧНИК СПЛОЧЕНИЯ ВОИНСКИХ КОЛЛЕКТИВОВ

На МПК «Алексин» старшина команды электриков мичман Олег Бобков, отдавший службе в плавсоставе более двадцати лет, с 1998 года. Специалист, каких поискать. Высоко в БЧ-5 отзываются и о старшине команды трюмных мичмане Евгении Елисеенко, сумевшем за непродолжительное время пребывания на «Алексине» привести в образцовое состояние одно из самых сложных на корабле заведований. Добрые слова говорят в адрес моториста старшины 2-й статьи контрактной службы Артура Хасанова: и человек он ответственный, и организатор толковый.

Совместная работа, будь то ремонт, эксплуатация действующих механизмов, тренировки на боевых постах или повседневный уход за матчастью, сплачивает коллектив лучше любых наставлений.

Командир БЧ-5 старший лейтенант Евгений Гуц на корабле меньше года, но его авторитету в подразделении впору позавидовать. Дело своё знает, задачи подчинённым ставит реальные, а если того требуют обстоятельства, готов засучить рукава и вкалывать вместе с подчинёнными ночь напролёт. Совместная работа, будь то ремонт, эксплуатация действующих механизмов, тренировки на боевых постах или повседневный уход за матчастью, сплачивает коллектив лучше любых наставлений.

А ещё молодой командир внимателен к подчинённым. Пресловутый принцип руководства «я сижу на корабле – все сидят вместе со мной» – это не про него. В воспитательном его арсенале другая, гораздо более эффективная, методика: сделал хорошо дело – имеешь право отдохнуть. А если у подчинённого семейная проблема, нет ничего зазорного в том, чтобы похлопотать перед командиром корабля о внеплановом сходе этого подчинённого на берег. И вот что характерно: корабль часто стоит в боевое дежурство, однако не было ещё случая, чтобы по поводу получении «тревожного» сигнала происходила хоть малейшая задержка с выходом в море.

Покидая МПК «Алексин», уносил об экипаже хорошее впечатление, держа в памяти слова одного из недавних моих собеседников:

- Экипаж – это действительно одна семья. А внутри неё есть ещё одна семья, поменьше, – наша БЧ-5. Мне повезло, что попал служить именно сюда.

Владислав ПАВЛЮТКИН,
«Красная звезда».

НЕСЛАБОЕ ЗВЕНО

Мальчишкой Александр Бударин любил ночью в бескрайних просторах ростовских степей наблюдать за мириадами маленьких светящихся точек на тёмном небе. Вот пролетел спутник, там упала звезда. Когда долго смотришь на звёзды, космос не кажется таким уж безжизненным: монотонная картина вдруг оживает и начинает играть всеми красками, воображение выделяет из скопления звёзд различные фигурки и даже небольшие сценки. В такие моменты задумываешься о том, какая она, бесконечность, и как мал человек...

Но наш герой даже представить себе не мог, что в недалёком будущем простое созерцание звёздного неба перерастёт в профессию, и взор Александра всё так же будет устремлён в бесконечность, но уже осмысленно и вооружённый современнейшими техническими средствами. Что он сам с Земли будет управлять космическими аппаратами.

А началась его дорога к звёздам в 1993 году со встречи с представителем Ростовского высшего военного командно-инженерного училища ракетных войск имени главного маршала артиллерии Митрофана Неделина. Рассказы офицера об училище, о перспективах дальнейшей жизни и службы были настолько увлекательны, а доводы убедительны, что после встречи десять мальчишек, среди которых был и Александр Бударин, загорелись желанием поступать в военное училище ракетных войск.

– Несмотря на то что тогда Вооружённые Силы страны переживали не самые лучшие времена, – рассказывает заместитель начальника штаба по управлению космическими средствами Камчатского отдельного командно-измерительного комплекса (ОКИК) майор Александр Бударин, – в наших краях с уважением и почётом относились как к человеку в погонах, так и к его работе – защите Отечества. Поэтому после встречи с представителем училища у меня не осталось сомнений в том, какую стезю для себя выбрать.

Александр прекрасно сознавал, что будет непросто, что путь к звёздам действительно лежит через тернии, поэтому оставшийся до выпускного год он посвятил усиленной подготовке к поступлению в училище. Незаурядные умственные данные, собранность, способность концентрироваться на достижении поставленной цели помогли Александру по окончании школы поступить в заветное училище (на специальность «радиоинженер»), окончить его и в дальнейшем успешно продвигаться по карьерной лестнице.

Сегодня майор Александр Бударин – один из лучших офицеров ОКИК, опытный наставник и авторитетный специалист. На его плечах лежит огромная ответственность командира дежурных сил командно-измерительного комплекса. Для того чтобы

Командующий Войсками воздушно-космической обороны генерал-лейтенант Александр ГОЛОВКО: «В настоящее время в составе отечественной орбитальной группировки более 130 космических аппаратов различного назначения, основная часть из которых находится на управлении Войск воздушно-космической обороны».

поддерживать высокую боевую готовность, Александру Бударину и его подчинённым приходится усиленно тренироваться, совершенствуя навыки. Тем более что группировка космических аппаратов постоянно растёт, модернизируется, равно как обновляются и улучшаются системы связи и оборудование самого ОКИК.

Боевой расчёт под командованием майора Бударина снимает телеметрическую информацию со спутников, выдаёт разовые команды, закладывает временные программы на борт космических аппаратов. По сути, дирижирует орбитальной группировкой страны на отведённом участке из цепи однородных комплексов, рассредоточенных по всей территории России.

Очень важно, чтобы камчатское звено делало это оперативно и качественно, поскольку сеанс работы со спутниками длится недолго, после него космические аппараты на продолжительное время уходят в тень. И тогда аналогичный западный командно-измерительный комплекс примет эстафету у Камчатского ОКИК без каких-либо проблем.

ОФИЦЕРЫ РОССИИ

– Самодеятельности здесь быть не должно, всё строго регламентировано, – говорит майор Бударин. – На случай непредвиденной ситуации у нас тоже существуют определённые алгоритмы действий. Нужно ли говорить, что многое зависит от хладнокровия, смекалки и опыта наших военнослужащих.

К слову, нештатные ситуации иногда случаются в повседневной жизни орбитальной группировки и наземных радиотехнических и космических средств связи. Недавний такой известный случай был связан с космическим аппаратом «Глонасс», у которого возникли проблемы со стыковкой с Международной космической станцией (МКС). В конце марта 2014 года в течение двух дней весь мир наблюдал за этой эпопеей. К счастью, усилия отечественных специалистов по стыковке «Союза» с МКС увенчались успехом. Свой вклад в благополучное разрешение ситуации внесли и военнослужащие Камчатского ОКИК.

– Впервые я прочувствовал всю глубину ответственности нашей работы, её важность и масштаб во время нештатной ситуации, произошедшей со станцией «Мир» ещё до её затопления, – вспоминает майор Бударин. – Тогда благодаря моему наставнику капитану Александру Гузю удалось избежать серьёзных проблем. Он обнаружил сбой в телеметрических данных станции и вовремя сообщил в Главный испытательный космический центр.

Глядя на таких профессионалов, лейтенант Александр Бударин сперва учился военному делу и постигал премудрости специальности. А по прошествии некоторого времени уже самостоятельно решал сложные задачи.

– В нештатных ситуациях чувствуешь очень большое напряжение, – делится впечатлениями майор Бударин. – Не оттого, что растеряешься или не знаешь, что делать, – на этот случай есть определённый алгоритм действий, который нашим офицеры знают наизусть. Наша часть – крайняя в цепи, и ты понимаешь: если не успеешь устранить проблему, то после твоего сеанса космической летательный аппарат надолго уйдёт в тень со сбоем в телеметрии, и неизвестно, в каком состоянии его примет самый западный наш ОКИК. И когда успеваешь, чувствуешь невероятное облегчение, радость и гордость, что достойно выполнил свою миссию.

Юрий РОССОЛОВ,
«Красная звезда».

ДЕБАЛЬЦЕВСКИЙ УЗЕЛ

Особый акцент, как подчёркивается в сообщении, был сделан на необходимости неукоснительного соблюдения противоборствующими сторонами вступившего в силу соглашения о всеобъемлющем прекращении огня и начале отвода тяжёлых вооружений.

Тема урегулирования кризиса на Украине стала предметом детального обсуждения и на совещании, которое в понедельник провёл Президент России Владимир Путин с постоянными членами Совета Безопасности РФ.

Камень преткновения - ситуация вокруг Дебальцева. В результате ожесточённых боёв за этот город – один из крупнейших транспортных узлов региона – украинские подразделения оказались фактически в окружении. Единственная трасса М-103 Дебальцево – Артёмовск, соединяющая отрезанную группировку с основными силами украинской армии, контролируется ополчением.

Вместе с тем украинское военное руководство продолжает отрицать сам факт наличия «дебальцевского котла», называя его своим «плацдармом». Всю прошлую неделю оно отчаянно пыталось отбить посёлок Логвиново, бросив в атаку все имевшиеся в этом районе механизированные подразделения (до 3 батальонных тактических групп общей численностью до 800 человек). Некоторые украинские блогеры даже утверждают, что в атаку танковую роту водил сам начальник генштаба, которого украинские солдаты прошлым летом прозвали «Витя-война».

Официальных подтверждений этого факта нет, но так или иначе украинские генералы, положив в атаках не менее сотни своих военнослужащих, задачу не решили. Да и не могли решить в силу сложившегося соотношения сил. Дорога на Дебальцево стала трассой смерти. Вновь неё по-прежнему лежат десятки тел бесследно погибших в гражданской войне военнослужащих. Большие потери и у ополченцев.

> *Очень удобно свалить вину за события в Донбассе на Президента России, но настало время говорить правду народу.*

Без нормализации обстановки в районе Дебальцева дальнейшие шаги по урегулированию в Донбассе невозможны. Отвод тяжёлого вооружения возможен только при наличии устойчивого режима прекращения огня. Таким образом, прекращение огня как первый пункт минских договорённостей должно положить начало всему комплексу мер по установлению мира на Украине.

Развязать дебальцевский узел, действительно, непросто, особенно при росте политического напряжения в украинских верхах. В Киеве по-прежнему сильна партия войны. Сейчас «ястребы» обвиняют Петра Порошенко в чрезмерной «уступчивости» российской стороне в Минске. Его сторонники тоже не молчат. В эти выходные в прямом эфире телеканала ТВі депутат Верховной рады от «Блока Петра Порошенко» Сергей Каплин, близкий к мэру Киева Виталию Кличко, возложил ответственность за развязывание войны в Донбассе на премьер-министра Арсения Яценюка и секретаря совета национальной безопасности и обороны Александра Турчинова.

Он заявил, что очень удобно свалить вину за события в Донбассе на Президента России, но настало время говорить правду народу. Ответственными за АТО являются те, кто был у власти после свержения Януковича; они же и сегодня отвечают за войну в Донбассе. Это Яценюк и Турчинов.

Не исключено, что у некоторых украинских политиков наступает прозрение, несколько вовремя это произошедшее, покажет ближайшее время. Возобновление широкомасштабных боевых действий, предупреждают аналитики, может привести Украину к национальной трагедии.

Александр АЛЕКСАНДРОВ,
«Красная звезда».

(Окончание. Начало на 1-й стр.)

ИНОСТРАННАЯ ВОЕННАЯ ХРОНИКА

● *КНР*

Толстых оставили без перспектив

Народно-освободительная армия Китая (НОАК) установила стандарты веса военнослужащих. При превышении этих показателей солдат или офицер может не рассчитывать на продвижение по службе. Требуемые параметры не сообщаются. Они зафиксированы в плане реформирования и развития военной физической подготовки на 2015–2020 годы. Документ был утверждён на прошлой неделе. С улучшением условий жизни и изменением диеты военнослужащие стали жить комфортно и прибавляют в весе, утверждает эксперт Национального института обороны Китая Ли Дагуан. «Избыточный вес не только портит внешний вид солдат, но и влияет на их эффективность на поле боя и в целом на боевую мощь страны», - говорит эксперт. Физическая подготовка является частью методов управления персоналом, добавляет Ли.

● *США*

Поступление первого истребителя F-35C

13 февраля на базу Эглин (Флорида) ВВС США прибыл первый палубный истребитель F-35C, предназначенный для оснащения авиации корпуса морской пехоты. Машина стала первым из пяти самолётов этой версии, которые будут дислоцироваться на базе. Авиация американской морской пехоты в основном вооружена истребителями F-35B с укороченным взлётом и вертикальной посадкой, базирующимися на борту десантных кораблей. Решение же о приёмке корпусу самолётов версии С связано с необходимостью повышения уровня боевого взаимодействия с авианосцами ВМС США, даёт возможность распределить нагрузку на этапах развёртывания. В прошлом лётчики морской пехоты летали на палубных истребителях F/A-18 «Хорнет».

F-35C обладает дальностью полёта на 25 процентов больше и увеличенным отсеком оружия. Сообщается, что первая строевая эскадрилья F-35C в составе корпуса (VMFA-115) будет сформирована в 2019 году.

● *Франция*

Успешное испытание ПТРК

Компания MBDA объявила о первом успешном испытании противотанкового ракетного комплекса ММР. Он разрабатывается по заказу французской армии для замены комплексов Milan. Испытание ПТРК ММР проведено на полигоне DGA в Бурже 12 февраля. Стрельба проводилась на дальность свыше 4000 м по цели, которая не видна с огневой позиции. Ракета имеет двухрежимную систему наведения и оснащена двусторонней линией связи, что позволяет реализовать принципы «выстрелил – забыл», «перенацеливание» и режим стрельбы в условиях отсутствия прямой видимости с поражением цели в упор или сверху. Ракета ММР имеет «мягкий запуск», что позволяет вести стрельбу с ограниченных помещений. Бросковые испытания ракеты проводились в мае 2014 года.

● *Индия*

Пуск «БраМос»

В субботу в Аравийском море Индия успешно провела испытательный пуск сверхзвуковой крылатой ракеты «БраМос» с эсминца «Колката». Пуск был безупречным, ракета выполнила все намеченные параметры, сказал пресс-секретарь компании BrahMos Aerospace Правин Патак. Эсминец «Колката» передан ВМС Индии 16 августа 2014 года. Это первый корабль этого класса, ещё два на подходе. Все три корабля будут оснащены ракетами «БраМос» вертикального пуска в качестве оружия первого удара. Универсальная установка вертикального пуска UVLM, имеющая уникальную конструкцию, разработана и запатентована BrahMos Aerospace. UVLM имеет преимущества скрытности и позволяет произвести пуски ракеты в любом направлении. Дальность полёта «БраМос» составляет 280 км, ракета может нести боевую часть массой до 300 кг. Максимальная скорость ракеты – 2,8М, что примерно в три раза быстрее американской дозвуковой крылатой ракеты «Томагавк». Это делает «БраМос» одной из самых быстрых крылатых ракет в мире.

Подготовлено отделом международной жизни.

КУРСЫ ПОВЫШЕНИЯ БЕЗОПАСНОСТИ

В рамках ОДКБ открылись курсы подготовки высшего командного состава и органов госуправления

В Военной академии Генштаба ВС РФ состоялся первый выпуск руководящего состава органов военного управления и госвласти государств - членов ОДКБ. В рамках цикла обучения представители шести стран организации изучали вопросы национальной и коллективной безопасности, а также на практике отрабатывали меры реагирования на кризисные ситуации.

На протяжении двух недель учебная группа из 10 представителей руководящего состава государств - членов ОДКБ, в состав которой вошли два заместителя начальников генеральных штабов Казахстана и Таджикистана, проходила интенсивный курс обучения по таким направлениям, как национальная и коллективная безопасность, военная стратегия, экономика и управление, а также противодействие новым вызовам и угрозам в формате ОДКБ.

– Это первый пробный набор, и теперь мы начинаем расширенную подготовку, в том числе и представителей органов исполнительной власти государств – членов ОДКБ, - заявил журналистам начальник Военной академии Генштаба ВС РФ генерал-полковник Сергей Макаров.

Как пояснил заместитель начальника академии по учебной работе генерал-лейтенант Алексей Ким, продолжительность этих курсов и состав участников могут меняться. Всё будет зависеть от потребностей Совета коллективной безопасности ОДКБ. «Мы надеемся, что последующие курсы мы сможем увеличивать как по времени обучения, так и по составу участников в зависимости от потребностей Совета коллективной безопасности ОДКБ», - отметил замначальника академии.

Александр АЛЕКСАНДРОВ,
«Красная звезда».

ТЕРРОР ШАГАЕТ ПО МИРУ

Исламисты казнили христиан

На минувшей неделе боевики террористической организации «Исламское государство» (ИГ) обезглавили 21 пленного египтянина-христианина (копта). В ответ на жестокую расправу ВВС Египта нанесли авиаудары по позициям ИГ в Ливии.

15 февраля террористы «Исламского государства» распространили видеозапись, на которой запечатлено убийство 21 копта, захваченного боевиками в конце прошлого и начале этого года в Ливии в районе Сирта.

На записи одетые в оранжевые робы заложники предстают со связанными за спиной руками в сопровождении боевиков. Один из экстремистов обращается на английском языке, обещая «дать битву Западу». «Безопасность для вас, крестоносцы, - это то, о чём вы можете только мечтать», - заявил террорист.

Кроме того, не так давно боевиками ИГ был сожжён заживо старший лейтенант ВВС Иордании Муаз Юсеф аль-Касасба. Как и в случае с иорданским пилотом, ролик с убийством египтян, которые были названы «людьми креста, приверженцами враждебной египетской церкви», хорошо смонтирован и больше похож на постановочное кино.

Информация об убийстве египтян из города Самалюта к югу от Каира появилась ещё в четверг. Тогда сообщалось, что лояльная ИГ группировка «Джунуд вилайет Тарабулус» («Солдаты провинции Триполи») пленила и казнила коптов и представила в доказательство фотографии ещё живых пленников. До воскресенья других подтверждений расправы над ними не было.

После поступившей информации о случившейся трагедии президент Египта Абдель Фаттах ас-Сиси выступил по телевидению с обращением к нации. «Террор шагает по миру, распространяя свою отраву. Мы и всё мировое сообщество столкнулись с ожесточённой войной против террористических организаций, которые преследуют одни цели. Пришло время решительно действовать против них без двойных стандартов», - заявил ас-Сиси. «Египет оставляет за собой право ответить, как посчитает нужным и в подходящее время ради возмездия за кровь наших мучеников. Египет уже побеждал терроризм в прошлом и в состоянии победить его сегодня», - подчеркнул лидер республики.

В понедельник, 16 февраля, стало известно, что ВВС Египта нанесли авиаудары по позициям группировки «Исламское государство» в Ливии. Как говорилось в заявлении армейского командования, восемь ракет было выпущено на рассвете по военным лагерям в Дерне на востоке страны. В этом средиземноморском городе, который давно считается оплотом исламистов, ведётся активная подготовка террористов.

В официальном заявлении ВС Египта отмечается, что после успешного выполнения поставленной национальным советом обороны Египта боевой задачи «по обеспечению безопасности египетских граждан, а также возмездию и реагированию на преступные акты террористических элементов и организаций внутри и за пределами страны» истребители вернулись на свои позиции.

Ранее ливийский генерал-майор Халифа Хафтар, который ведёт антитеррористическую операцию «Достоинство Ливии», выступил за египетское «не наземное» военное вмешательство. «Мы всячески поддерживаем военную операцию Египта с воздуха для ударов по ИГ и другим террористическим группировкам. Если же это сделает и международная контртеррористическая коалиция, мы также поддержим её», - подчеркнул он, назвав произошедшее «ужасающим преступлением», отражающим «весь масштаб угрозы, с которой сталкиваются не только Египет и Ливия, но и вся арабская нация».

Анна ПОЛЯКОВА,
«Красная звезда».

РУССКОЕ ОРУЖИЕ В ИНДИЙСКОМ БАНГАЛОРЕ

25 из 30 российских компаний, которые примут участие в Международной авиационно-космической выставке «Аэро Индия – 2015» с 18 по 22 февраля в индийском городе Бангалор, представят продукцию военного назначения.

«На этой выставке мы ожидаем повышенный интерес как к системам большой дальности, так и к уже отлично зарекомендовавшим себя на мировом рынке зенитным ракетным комплексам семейства «Тор», - предположил заместитель генерального директора по внешнеэкономической деятельности ОАО «Концерн ПВО «Almaz-Antey» Вячеслав Дзиркали, отметив при этом, что по качеству и тактико-техническим характеристикам эти ЗРК превосходят зарубежные аналоги и имеют неоспоримое преимущество перед так называемыми клонами, позаимствовавшими у «Тора» большинство инженерных решений.

Как сообщил руководитель пресс-службы ОАО «Концерн ПВО «Almaz-Antey» Валерий Ярмоленко, в Бангалоре концерн представит в виде моделей и плакатов ЗРК «Тор-М2КМ» с боевыми и техническими средствами в модульном исполнении.

В виде моделей на экспозиции концерна посетители выставки смогут увидеть свыше 20 образцов его продукции, в том числе ЗРС большой дальности С-400 «Триумф» и С-300ВМ2 («Антей-2500») и другую продукцию концерна.

Всего же на выставке будет представлена информация о 274 экспонатах продукции военного назначения российских предприятий оборонной промышленности, сообщили в ФСВТС.

Александр ТИХОНОВ,
«Красная звезда».

СТРАТЕГИЯ СИЛЫ

Вашингтон должен управлять всеми и везде, опираясь на все возможные средства - от экономических санкций до силового давления. Такова главная идея новой Стратегии национальной безопасности США, которая была обнародована Белым домом в конце прошлой недели и которая заменила предыдущий документ аналогичного содержания, действовавший с мая 2010 года.

Уже в преамбуле к документу американский президент и верховный главнокомандующий вооружёнными силами США Барак Обама ставит перед всем американским военно-политическим истеблишментом стратегическую задачу сохранить в глобальном масштабе перманентное «лидерство США». При этом он убеждён: американцев «объединяет общенациональная уверенность в том, что глобальное лидерство Америки остаётся непреложным». И в этом контексте Барак Обама делает акцент, что деятельность его страны на международной арене должна подкрепляться полной и безоговорочной поддержкой со стороны других государств, являющихся союзниками и партнёрами США.

В обновлённой стратегии уточнено, что американская внешняя политика не концентрируется на какой-то одной угрозе или одном регионе мира. При этом подчёркивается, что на всех этих и других «фронтах» Соединённые Штаты лидируют и должны лидировать «с позиции силы». Кредо и одновременно готовность Барака Обамы в связи с этим так и сформулированы: «Мы будем лидировать с позиции силы». А в другом месте стратегии обещано: «Мы будем лидировать, используя все инструменты американской мощи». Новым элементом установки стала провозглашённая задача обеспечения некоего «международного порядка», опять-таки основанного на «американском лидерстве». Кстати, ничего не напоминает фраза «международный порядок»? Например, очень близкий по духу Ordnung uber alles, что означает в переводе с немецкого «порядок превыше всего».

> *По мнению хозяина Белого дома, национальная безопасность США не ограничивается только их территорией; необходимость её защиты и укрепления проецируется на весь мир без ограничений.*

В оставшийся до завершения своего президентства срок Барак Обама пообещал настаивать на принятии таких военных бюджетов, которые сохранят «силы и преимущества» Америки, а также заявил о готовности убедить конгресс положить конец сокращению и без того непомерных военных расходов, поскольку, мол, секвестр бюджета «ослабляет национальную безопасность страны». По словам президента, Соединённые Штаты продолжат выделение значительных средств для усиления военного потенциала в целом, в том числе направляя денежные ресурсы на наращивание ядерного сдерживания, противоракетной обороны, обеспечение кибербезопасности, создание космических систем и проведение активных разведывательных операций.

В стратегии указывается, что американские вооружённые силы будут и впредь использоваться для проведения «глобальных антитеррористических операций», «выполнять свои обязательства перед союзниками» и «сдерживать агрессию посредством развёртывания сил передового базирования и совместных действий». Записано, что в американцев, а также когда возникнут угрозы безопасности их союзников.

По мнению хозяина Белого дома, национальная безопасность США не ограничивается только их территорией; необходимость её защиты и укрепления проецируется на весь мир без ограничений. В стратегии заметное внимание уделено дальнейшему усилению военного потенциала НАТО и военных структур с участием Соединённых Штатов не только в Европе, но и в Азиатско-Тихоокеанском регионе, а также на Ближнем Востоке.

В специальном разделе, касающемся проблематики распространения оружия массового уничтожения, утверждается, что США приверженцы идее построения безъядерного мира, но вновь, как это было в известном выступлении Барака Обамы в Праге в 2009 году, их псевдоготовность к этому не содержит в стратегии никаких конкретных деталей: ни этапов, ни конечных сроков выхода на «глобальный ядерный нуль» – хотя бы примерных. Наоборот, Вашингтон заявляет о необходимости сохранения «эффективных сил ядерного сдерживания». Здесь надо заметить, что на модернизацию ядерных вооружений в ближайшие 30 лет Пентагон может израсходовать до 1 трлн долларов на обновление стратегических наступательных ядерных вооружений и свыше 65 млрд долларов на модернизацию и создание новых видов тактических ядерных вооружений. И это при том, что Соединённые Штаты являются единственным государством в мире, которое размещает тактическое ядерное оружие за пределами своей территории, например на европейском континенте.

Смехотворными выглядят заявление актуализированной военно-стратегической установки, что американское руководство будет и впредь «настаивать» на претворении в жизнь Договора о всеобъемлющем запрещении ядерных испытаний, одобренного мировым сообществом ещё в 1996 году. Следует напомнить, что американские законодатели уже успешно провалили его вступление в силу: через три года они смогут отметить двадцатую годовщину этого неадекватного решения, когда сенат проголосовал против его ратификации (1999 год). В то же время стратегия содержит положения о целесообразности продолжения давления на Иран, который якобы развивает военный компонент своей ядерной программы. Естественно, что в документе ни слова не сказано в адрес Израиля, уже имеющего ядерное оружие и всячески препятствующего превращению Ближнего Востока в зону, свободную от оружия массового уничтожения.

Стратегия 2015 года не содержит конструктивных идей и предложений по предотвращению размещения оружия в космическом пространстве. Вновь повторяются основные положения ранее принятой космической стратегии США, которая предусматривает их военное доминирование в этой сфере. Нет в обновлённой стратегии и каких-то намёков на возможность введения ограничений на развёртывание американской глобальной системы противоракетной обороны, проявление сдержанности в размещении крупных группировок американских ВМС в Мировом океане, сокращение программ по разработке новых гиперзвуковых и высокоточных систем в рамках стратегии «Молниеносный глобальный удар». Ничего не говорится о необходимости новаторского решения проблемы введения ограничений на развёртывание избыточных обычных вооружений Соединённых Штатов в Европе.

Особое внимание в обновлённой в этом году «Стратегии национальной безопасности» уделено Российской Федерации, но в дипломатически выдержанных тонах, как это было сделано в предыдущей стратегии аналогичного характера, принятой почти пять лет тому назад, а в жёстких и вызывающих выражениях.

Применительно к нашей стране повсюду используется неприемлемый и неадекватный термин «агрессия России», который в разном контексте употреблён в новой военно-стратегической установке шесть раз: в связи с событиями на Украине, с вмешательством в дела других государств» и финансово-экономическими санкциями США и Евросоюза, необоснованно принятых против нашей страны. Российская Федерация обвиняется в нарушении суверенитета и территориальной целостности Украины, а также во враждебном отношении к другим соседним государствам, что полностью не соответствует действительности. Масштабную карательную операцию, а по существу внутреннюю агрессию против своих граждан, в Донбассе целенаправленно всё Киев, активно и щедро поддержанный США и многими государствами–членами НАТО. Применение глагола «вёл» в прошедшем времени будет справедливым тогда, когда нынешнее киевское руководство полностью и безоговорочно выполнит все положения Минского соглашения, подписанного 12 февраля. Пока же идут заявления высокопоставленных украинских представителей о нежелании выполнять 5 из 13 пунктов этого документа, а также не претворять его в жизнь совсем.

Лицемерно звучат в стратегии в сфере национальной безопасности 2015 года заявления о «серьёзной заинтересованности» Вашингтона в том, чтобы «возглавить международное противодействие геноциду и массовым злодеяниям в случае их возникновения». Игнорирование американским военно-политическим руководством таких злодеяний нынешнего украинского руководства против мирных граждан Донбасса является наглядным доказательством такого лицемерия и политики двойных стандартов. Не только Киев, но и Вашингтон причастен к убийству свыше 5 тысяч и ранению более 12 тысяч граждан ДНР и ЛНР (по состоянию на 3 февраля) в ходе реализации политики и геноцида вооружёнными силами Украины с использованием тяжёлых видов вооружений и боеприпасов, запрещённых двумя международными конвенциями.

Пообещав использовать «целенаправленные экономические санкции» и практически против любого государства с целью его наказания, стратегия конкретизировала, что Вашингтон «будет наращивать издержки для России посредством санкций и прочих мер», а также усилит антироссийскую пропаганду. Кроме того, предписано «сдерживать российскую агрессию, бдительно наблюдая за российским стратегическим потенциалом». Даётся обещание в перспективе оказать помощь союзникам и партнёрам США в их усилиях «противостоять российскому принуждению».

Заявлена готовность о поддержке «таких партнёров, как Грузия, Молдавия и Украина, чтобы они могли лучше работать совместно с США и НАТО». Иными словами, в стиль завуалированной форме подтверждается обозначенный и оставшийся неизменным курс Североатлантического союза на возможный приём обозначенной тройки в его ряды.

Новая стратегия, вышедшая практически ровно через год после смены законной власти на Украине неконституционным вооружённым путём, продемонстрировала, что Соединённые Штаты, уверовав в свою «исключительную роль, ответственность и уникальность», ещё раз показали и директивно закреплённой форме намерение действовать агрессивно и напористо практически во всех частях света, добиваясь достижения своих узкокорыстных целей любыми средствами: дипломатическими, финансово-экономическими и, самое главное, военными.

Предъявляя необоснованные и оторванные от реальности претензии к Российской Федерации и Китайской Народной Республике, а также искажая их внешнюю политику на международной арене, обновлённая Стратегия национальной безопасности США 2015 года несёт в себе активный антироссийский и антикитайский заряд и, по сути дела, знаменует возвращение руководство вооружёнными силами Украины с использованием тяжёлых видов вооружений и боеприпасов, запрещённых двумя международными конвенциями.

Пообещав использовать «целенаправленные экономические санкции» практически против любого государства с целью его наказания, стратегия конкретизировала, что Вашингтон «будет наращивать издержки для России посредством санкций и прочих мер», а также усилит антироссийскую пропаганду. Кроме того, предписано «сдерживать российскую агрессию, бдительно наблюдая за российским стратегическим потенциалом». Даётся обещание в перспективе оказать помощь союзникам и партнёрам США в их усилиях «противостоять российскому принуждению».

Заявлена готовность о поддержке «таких партнёров, как Грузия, Молдавия и Украина, чтобы они могли лучше работать совместно с США и НАТО». Иными словами, в стиль завуалированной форме подтверждается обозначенный и оставшийся неизменным курс Североатлантического союза на возможный приём обозначенной тройки в его ряды.

Новая стратегия, вышедшая практически ровно через год после смены законной власти на Украине неконституционным вооружённым путём, продемонстрировала, что Соединённые Штаты, уверовав в свою «исключительную роль, ответственность и уникальность», ещё раз показали и директивно закреплённой форме намерение действовать агрессивно и напористо практически во всех частях света, добиваясь достижения своих узкокорыстных целей любыми средствами: дипломатическими, финансово-экономическими и, самое главное, военными.

Предъявляя необоснованные и оторванные от реальности претензии к Российской Федерации и Китайской Народной Республике, а также искажая их внешнюю политику на международной арене, обновлённая Стратегия национальной безопасности США 2015 года несёт в себе активный антироссийский и антикитайский заряд и, по сути дела, знаменует возвращение руководство вооружёнными силами Украины с использованием тяжёлых видов вооружений и боеприпасов, запрещённых двумя международными конвенциями.

Владимир КОЗИН,
руководитель Группы советников директора Российского института стратегических исследований, член-корреспондент РАЕН, профессор РАВН.

СПОРТ НОН-СТОП

спорт • инфо

● *В честь клуба*

СЛЕДУЮЩАЯ СТАНЦИЯ – «ЦСКА»

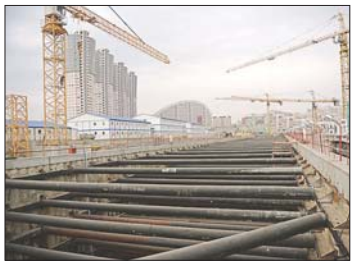

Заместитель мэра Москвы, председатель городской межведомственной комиссии по наименованию территориальных единиц Леонид Печатников подтвердил информацию о том, что строящаяся станция метро «Ходынское поле» будет переименована в «ЦСКА», так как там сконцентрированы основные спортивные объекты арены. Станция метро ЦСКА расположится на Третьем пересадочном контуре метро в Хорошёвском районе Северного округа.

- Поскольку мы со всеми заинтересованными ведомствами уже это решение согласовали, то, думаю, никаких проблем не будет, - отметил заместитель мэра столицы.

Кроме того, Печатников упомянул, что переименование станции метро также связанно с тем, что на Ходынском поле в XIX веке проходили трагические события. «Мы не хотим упоминать эту трагедию в названии станции», - подчеркнул он.

Напомним, ходынская катастрофа – массовая давка, произошедшая ранним утром 18 мая 1896 года на Ходынском поле в дни торжеств по случаю коронации императора Николая II. По официальным данным, тогда погибли 1960 человек, ещё около 900 получили увечья.

Нельзя не отметить, что данное решение не было бы принято без инициативы руководства ЦСКА в лице полковника Михаила Барышева, ветеранов армейского клуба, совместно с профессиональными клубами ЦСКА выступивших за переименование станции метро «Ходынское поле».

- Именно в этом районе расположен целый ряд объектов, связанных с армейским клубом, поэтому мы считаем решение справедливым, – отметил начальник ЦСКА полковник Михаил Барышев. - К тому же с вводом станции болельщики ЦСКА смогут ещё более комфортно добираться до всех спортивных объектов. Также принимая во внимание заслуги Виктора Васильевича Тихонова, правительство Москвы поддержало нашу идею присвоить его имя безымянному проезду, идущему от Ленинградского проспекта вдоль зданий спортивного комплекса ЦСКА. Кроме того, столичная межведомственная комиссия по наименованию территориальных единиц приняла решение присвоить Дворцу спорта «Мегаспорт» в Москве имя прославленного хоккейного тренера ЦСКА и сборной СССР Анатолия Тарасова.

Трудно переоценить вклад спортсменов армейского клуба в развитие отечественного спорта. За всю историю существования клуба, ведущую свой отсчёт с 1923 года, армейскую школу прошли более 300 тысяч спортсменов. За этот период здесь было подготовлено свыше 15 тысяч чемпионов страны. Армейские атлеты завоевали 1364 медали, в том числе 583 золотые олимпийские награды, более 6 тысяч медалей завоёвано ими на чемпионатах мира и Европы, что является абсолютным рекордом среди всех спортивных организаций России. Достаточно посмотреть, сколько медалей на Олимпиаде в Сочи принесли в копилку нашей сборной армейцы, - подытожил начальник ЦСКА.

Роман БИРЮЛИН, «Красная звезда».

Нельзя не отметить, что данное решение не было бы принято без инициативы руководства ЦСКА в лице полковника Михаила Барышева, ветеранов армейского клуба, совместно с профессиональными клубами ЦСКА выступивших за переименование станции метро «Ходынское поле».

● *Волейбол*

ГАМБИТ, «КАТОК» И ПРЕДВКУШЕНИЕ

В минувший уик-энд состоялись встречи очередного тура регулярного чемпионата мужской отечественной Суперлиги. Любители волейбола ожидали весьма интересных баталий в исполнении высококлассных команд, ведь четвёрка лидеров первенства сражалась в очных противостояниях. Но реалии, увы, таковы, что афиши матчей оказались громче, нежели непримиримость борьбы в поединках фаворитов сезона.

Открывали игровой день два участника Лиги чемпионов – в Новосибирске «Локомотив» принимал белгородское «Белогорье». После неудачи в первой встрече плей-офф главного клубного турнира Старого Света и необходимости отыгрывать серьёзный гандикап в ответном матче подопечные Геннадия Шипулина вынуждены были вносить заметные коррективы как в тренировочный, так и в игровой процесс. Именно по этой причине в столицу Сибири отправился резервный состав, а волейболисты основы под руководством старшего тренера клуба Бориса Колчина остались в Белгороде готовиться к битве с «Халкбанком».

Понятное дело, что «львы» сознательно пожертвовали результатом, предоставив оптимальную возможность конкурентам приблизиться вплотную. Главное, чтобы этот гамбит обернулся приемлемым исходом и оправдал надежды коллектива.

Несмотря на все обстоятельства, лёгкой прогулки у «железнодорожников» не вышло, особенно в стартовой партии. Поведя 4:0, хозяева, видимо, почувствовали, что резервисты «Белогорья» не смогут достойно ответить. Но у гостей нашлось чем удивить сибиряков – «львы» здорово подавали, «настреляв» пять эйсов за один сет. Этот компонент игры во многом помог белгородцам довольно быстро сравнять счёт и даже выйти вперёд – 6:7. Безусловно, попытки Андрея Воронкова предприняли попытку вновь уйти в отрыв, которая увенчалась успехом – 16:12 ко второму техническому перерыву. К концовке оппоненты подошли с тем же перевесом хозяев (20:16), когда многим казалось, что судьба партии решена. Но гости вновь воспользовались подачей и весьма скоро настигли сибиряков – 22:22. Тем не менее в завершающей стадии чуть сильнее оказались «железнодорожники» – 25:23.

В дальнейшем подобных проблем новосибирцы уже не испытывали, да и белгородцы сникли. Особенно бросалось в глаза то, как трудно было «львам» действовать в атаке, где раз за разом им не удавалось доводить дело до логического завершения. Выиграть оставшиеся партии хозяевам не составило большого труда – 25:16 и 25:19. Теперь, чтобы сохранить лидерство по итогам регулярного сезона, «Белогорью» необходимо побеждать в двух оставшихся встречах, причём потерять в них дозволено не больше одного очка. Пока же на повестке дня стоит исключительно ответный поединок с «Халкбанком», который состоится уже сегодня вечером на площадке Дворца спорта «Космос».

Чемпион страны казанский «Зенит» после гостевого успеха в Лиге чемпионов в противостоянии с итальянской «Пьяченцей» уже через два дня вынужден был проводить непростой поединок в Москве с «Динамо». Столичный коллектив имел возможность догнать подопечных Владимира Алекно в турнирной таблице, но у казанцев на сей счёт было своё мнение. Команда из Татарстана объективно на данный момент выглядит сильнейшей как в России, так и в Европе, да и длинная скамейка запасных позволяет «Зениту» проводить ротацию состава, находя нужные для достижения результата игровые сочетания. Вот и в столь непростом матче, когда физическое состояние гостей было явно не лучшим, казанцы сумели проявить характер и добиться желаемого.

Даже в довольно простых ситуациях динамовцы ошибались, а зенитовцы грамотно использовали бреши в игровых построениях хозяев. Когда коллективу Юрия Маричева удалось взять второй сет, казанцы внесли коррективы в свои действия и буквально катком прошлись по сопернику, особенно в четвёртой партии, не оставив москвичам шансов зацепиться даже за одно очко, – 1:3 (20:25, 25:23, 22:25, 17:25). Вплотную приблизившись к «Белогорью», «Зенит» продолжает погоню и приложит все силы, для того чтобы вырваться вперёд в финишном створе.

Результаты остальных матчей 24-го тура. «Кузбасс» (Кемерово) – «Факел» (Новый Уренгой) – 3:1 (21:25, 25:21, 25:19, 25:19), «Югра-Самотлор» (Нижневартовск) – «Газпром-Югра» (Сургутский район) – 3:2 (25:23, 21:25, 26:24, 18:25, 15:8), «Урал» (Уфа) – «Прикамье» (Пермь) – 2:3 (25:23, 23:25, 18:25, 25:23, 13:15), «Динамо» (Краснодар) – «Грозный» – 3:0 (25:15, 25:16, 25:21), «Губерния» (Нижний Новгород) – «Нефтянik» (Оренбург) – 3:2 (25:22, 25:20, 20:25, 21:25, 15:8).

Андрей ДУДЕНКО.

● *Футбол*

В Москве завершился традиционный международный турнир по футболу «Кубок легенд» имени Константина Ерёменко. В финале сборная России в упорной борьбе переиграла сборную Португалии со счётом 8:7.

«КУБОК ЛЕГЕНД» ВНОВЬ У РОССИИ

По традиции в турнире приняли участие звёзды мирового футбола не моложе 35 лет, ранее выступавшие за свои национальные сборные, из Италии, Португалии, Германии, Нидерландов и России. Впрочем, в 2015 году организаторы подготовили для болельщиков сюрприз – впервые в турнире приняла участие международная команда звёзд футбола, составленная из игроков, представляющих абсолютно разные футбольные страны, – от Уругвая и Аргентины до Хорватии и Франции.

Напомним, что «Кубок легенд» проводился уже в 7-й раз, и за это время Россию посетили десятки известных в недавнем прошлом футболистов, среди которых были победители Лиги чемпионов, чемпионы мира и Европы, обладатели Кубка УЕФА. Стоит отметить, что все предыдущие турниры неизменно выигрывала сборная нашей страны.

Как и в прошлом году, в финале турнира встретились сборные России и Португалии. Кстати, это противостояние, пожалуй, можно назвать главной визитной карточкой турнира последних лет.

Однако для начала Германия и Италия в борьбе за 5–6-е места устроили настоящую перестрелку, наколотив в общей сложности 13 мячей. Хет-триком у немецкой команды отметились Фреди Бобич и Марко Рейх, а дубль в составе итальянцев оформил Массимо Мараццина.

В матче за третье место сборная звёзд футбола сумела в первом тайме забить три безответных мяча в ворота Нидерландов. Согласитесь, подобное случается редко в сверхрезультативных матчах «Кубка легенд». Огромная заслуга в подобном достижении лежит на голкипере звёздной команды Руслане Нигматуллине. Его изящная игра и головокружительные броски заставили задуматься, а не рановато ли он ушёл из профессионального футбола?

Второй тайм получился полностью валидольным. Оранжевые преобразились и отыграли несколько мячей. Голландец Майкл Молс состязался в результативности с россиянином Дмитрием Булыкиным, оба отметились дублем.

В итоге сборная звёзд футбола, ставшая настоящим открытием турнира, завоевала бронзовые медали.

Финала между Россией и Португалией весь стадион ждал с нетерпением. Оба соперника за годы проведения турнира отлично изучили друг друга, поэтому упорный поединок был гарантирован. Первый тайм получился на загляденье и закончился в нашу пользу, но преимущество было минимальным – 4:3. Сценарий второй половины встречи изменился незначительно. На первый план зачастую выходило индивидуальное мастерство игроков. Сборная России, ведомая капитаном Дмитрием Аленичевым, оформившим хет-трик, сумела сдержать натиск соперника на последних секундах и в очень напряжённой борьбе одержала победу. Этот финал получился невероятно сложным, и тем слаще был вкус триумфа. Счёт - 8:7 в нашу пользу говорит сам за себя.

По итогам «Кубка легенд» лучшим бомбардиром стал португалец Манише - 9 мячей, второе место у голландца Майкла Молса - 8, третья строчка у Дмитрия Булыкина - 7. Капитан сборной России Дмитрий Аленичев вместе с португальцем Педру Мендешем назабивали по 6 мячей.

Роман БИРЮЛИН, «Красная звезда».

«СПАСИБО ЗА ПУБЛИКАЦИИ ОБ АФГАНИСТАНЕ!»

Не так давно в редакцию пришло письмо из Рязани от Светланы Гарамовой. Адресовано оно было нашему сотруднику Александру Колотило. Именно он в тесном сотрудничестве с сайтом «Отвага» часто поднимает в нашей газете вопросы освещения опыта боевых действий советских и российских воинов в локальных войнах и вооружённых конфликтах. Как свидетельствуют отклики наших читателей, эта тема по-прежнему актуальна. Люди читают такие материалы, с радостью находят в них фамилии и имена своих знакомых и друзей, переживают заново все те события, используют опубликованные примеры и факты мужества и героизма в процессе военно-патриотического воспитания молодёжи.

«Здравствуйте, уважаемый Александр!

Пишет вам Гарамова Светлана Григорьевна из г. Рязани. Огромное вам спасибо за статьи в газете «Красная звезда», особенно «Возвращайтесь живыми!..», «350-й гвардейский уходил последним...», «108-я Невельская мотострелковая», «Не подвиг, а долг», а также за те рассказы участников боевых действий, которые были подготовлены с вашим участием к печати, - «Девять рейдов из двадцати пяти», «Арабский караван»... Встретила много знакомых фамилий и очень рада была увидеть фотографии Валерия Марченко, прочитать о нём самом и отрывки из его произведений.

Сообщаю о себе. С 1965 года работаю учителем и руководителем музея боевой славы в школе № 7. С 1970-го и по сегодняшний день дружим с нашим прославленным десантным училищем. Постоянными шефами школы являлись и являются курсанты 5-й роты (ныне уже 11-е поколение), которые в этом году шли торжественным маршем в День Победы по Красной площади в Москве.

Шефами-вожатыми наших учащихся были Валера Марченко (его хорошо помнят выпускники школы, они его очень любили) и Игорь Дивинский (вы его тоже упоминали в статье). Из этой роты выпускался в 1978 году и командующий ВДВ Владимир Анатольевич Шаманов, который в сентябре 2013 года посетил наш музей.

О Валере знала, слышала, всё время ждала, что приедет к нам, а после ваших и его статей наконец-то связались по телефону и очень долго общались друг с другом. Оба были этому рады.

Вам же сообщаю о том, что в нашем музее хранятся более 150 писем из Афганистана, среди которых 7 удивительных писем Валеры. Мне он писал, обычно в шутку начиная свои письма

ОТКЛИКИ ЧИТАТЕЛЕЙ

такой вот фразой: «Пишет вам ваш неугомонный Марчелло...» Я берегу не только эти его письма, но и курсантские, и те, которые он присылал, уже вернувшись из Афганистана...

Возможно, вас, Александр, это заинтересует.

В «Красную звезду» я не раз писала. К 90-летию газеты мы от нашей школы посылали поздравление вашему коллективу. Газету я выписываю все годы работы. Спасибо вам всем! Благодаря газете я храню материалы в том числе и о Героях Советского Союза и России, использую их в работе.

В музее школы постоянно много гостей, а главное - друзей. Среди них - Герой России Алексей Викторович Романов (активно нам помогает и чаще всех навещает, выпускник 5-й роты 1986 года), Герой России Вячеслав Алексеевич Бочаров и многие другие.

В в 11-х классах выступал Андрей Леонидович Красов - Герой России, депутат Государственной Думы. Помнит о нас и Герой Российской Федерации Юнус-Бек Евкуров... Будем рады увидеть в нашей школе и вас, и других сотрудников газеты «Красная звезда»...

Всем вам здоровья, благополучия и новых творческих успехов!»

Добавить к этому письму больше нечего. Приятно сознавать, что публикации в нашей газете находят такой благодарный отклик у читателей.

На снимке: военный писатель подполковник запаса Валерий МАРЧЕНКО, дважды выполнявший интернациональный долг в Афганистане, удостоенный двух орденов Красной Звезды, ордена Красного Знамени Республики Афганистан и многих других наград.

КАК ПРИАМУРЬЕ ЖДЁТ ДНЯ ПОБЕДЫ

Фото автора.

В Хабаровске состоялась пресс-конференция губернатора Хабаровского края Вячеслава Шпорта. На ней он не только подвёл итоги социально-экономического развития региона за минувший год, но и рассказал о подготовке к празднованию 70-летия Победы в Великой Отечественной войне.

– Несмотря на непростую экономическую ситуацию, юбилей Великой Победы будет отмечен масштабно, – подчеркнул хабаровский губернатор. – В нынешних условиях, когда возникают попытки переосмыслить ход и итоги войны, необходимо уделять этой теме повышенное внимание. Особенно важно активнее работать с молодёжью, организовывать её встречи с ветеранами, способными рассказать правду о Великой Отечественной войне.

Подготовка к празднику Победы ведётся в Хабаровском крае по всем направлениям. Это и проведение всероссийских патриотических акций «Георгиевская ленточка», «Письмо Победы», «Бессмертный полк», и осуществление проекта «Лес Победы», в рамках которого будет проведена высадка памятных деревьев. Это и реализация программы «Дальневосточные святыни боевой славы», в ходе которой увековечивается память о ветеранах-дальневосточниках, погибших при освобождении Северо-Восточного Китая и похороненных на территории этой страны. Продолжается работа по оцифровке архивов и созданию электронной версии краевой Книги памяти. Одним из главных событий в канун Дня Победы станет открытие после реконструкции мемориального комплекса Вечного огня на площади Славы в Хабаровске. Кстати, как было отмечено на встрече, юбилейные медали будут вручены не только российским участникам Великой Отечественной войны, но и прибывающим на Дальний Восток ветеранам – беженцам с Украины.

Одним из важнейших мероприятий празднования 70-летия Великой Победы в Хабаровске станет военный парад войск Восточного военного округа, подготовка к которому начнётся в ближайшее время. Это, по словам Вячеслава Шпорта, будет лучший парад из тех, которые видели ветераны. Причём, как отметил губернатор, в этом году он пройдёт с особым размахом. Будут продемонстрированы различные образцы самой современной техники и вооружения, чтобы ветераны войны, и все дальневосточники смогли убедиться, что у России есть чем защищать свои рубежи и геополитические интересы. Помимо наземной техники в параде также планируется задействовать и авиацию. Такая возможность обсуждается не только с военными, но и с руководством авиационного холдинга «Сухой».

РЕГИОНЫ

Юбилейные медали будут вручены не только российским участникам Великой Отечественной войны, но и прибывающим на Дальний Восток ветеранам – беженцам с Украины.

Кстати, Комсомольску-на-Амуре авиационному заводу (КнААЗ) имени Юрия Гагарина были посвящены и некоторые другие идеи, озвученные губернатором Хабаровского края на пресс-конференции. Именно высокотехнологичное самолётостроение, создание новейших моделей в интересах обороны и гражданской авиации, по мнению Вячеслава Шпорта, является одним из брендов Хабаровского края.

– Как раз у нас на КнААЗ поставлен на крыло и запускается в серию лучший в мире истребитель 5-го поколения, который уже в ближайшее время начнёт поступать в войска, - сказал губернатор.

Кроме повышения обороноспособности страны, по мнению губернатора, это авиапредприятие, на котором сейчас строятся новые цеха, идёт процесс модернизации и внедряются самые современные технологии, может внести вклад и в развитие промышленного туризма в регионе.

– Сегодня многие в России хотят вживую увидеть, как собирается современная, высокотехнологичная техника, и прежде всего самолёты. Возможность организации экскурсий на авиационном заводе в Комсомольске-на-Амуре сегодня прорабатывается нами с руководством холдинга «Сухой». Как специалист в этой отрасли, скажу: мы можем показывать практически все участки сборки гражданской авиатехники и даже некоторые из тех, где создаются военные самолёты.

Поскольку пресс-конференция губернатора Хабаровского края состоялась как раз в дни проведения в дальневосточной столице XXXV чемпионата мира по хоккею с мячом, не осталась без внимания Вячеслава Шпорта и спортивная тема. Современная спортивная арена «Ерофей» в Хабаровске, по его словам, была построена не только ради чемпионата и звёзд мирового хоккея, а для людей, живущих на Дальнем Востоке.

– И чемпионат по бенди, и чемпионат мира по карате, который в нынешнем году также пройдёт в Хабаровске, и другие престижные турниры мы организуем в первую очередь для наших молодёжи, её вовлечения в силовые и игровые виды спорта. Это наглядная и действенная пропаганда здорового образа жизни. Если дети и юношество видят, как побеждают наши спортсмены, они берут с них пример.

Александр ПАСМУРЦЕВ, «Красная звезда».

Боевые товарищи и друзья с глубоким прискорбием сообщают о смерти участника Великой Отечественной войны

СИМОНОВА Василия Демьяновича

и выражают соболезнования родным и близким покойного.

© Федеральное государственное казённое учреждение «Редакция газеты «Красная звезда»

УЧРЕДИТЕЛЬ: Министерство обороны Российской Федерации

Главный редактор Н. Н. ЕФИМОВ

Дежурная смена номера: Л. ХАЙРЕМДИНОВ И. ЛИТОВКИНА Л. КАМАЛОВА

Подписание к печати по графику в 16.45. Сдано в печать в 16.45.

АДРЕС РЕДАКЦИИ И АО «КРАСНАЯ ЗВЕЗДА»: 123007 Москва, Хорошёвское шоссе, 38

ТЕЛЕФОНЫ: редакция – 8-495-941-21-58; отдел писем – 8-495-941-25-20; реклама – 8-495-941-28-46.
Электронная почта: pismo@kormet.ru; Web-сервер: http://www.redstar.ru; красная-звезда.рф.
АО «Красная Звезда» – 8-499-762-63-02.
Web-сервер: http://www.redstarprint.ru E-mail: kz@redstar.ru
По вопросам распространения, подписки и доставки газеты «Красная звезда» обращаться в службу распространения печати. E-mail: orpp@redstar.ru. Телефоны: 8-495-941-28-17; 8-495-941-39-52.

Тираж 27 935

За содержание рекламы ответственность несёт рекламодатель

Газета зарегистрирована в Министерстве печати и информации РФ. Рег. № 01326.

Индекс 50058
Индекс 32958
Индекс 25777
Индекс 19350

Зак. 451-2015

Отпечатано в АО «Красная Звезда»

Рукописи редакцией не рецензируются и не возвращаются. Перепечатка материалов и их распространение, в том числе в электронной версии, допускаются только с разрешения редакции. Авторам, не предоставившим паспортные данные, ПСС и ИНН, гонорар не выплачивается. Ссылка на «Красную звезду» обязательна. Товарный знак «КРАСНАЯ ЗВЕЗДА» является исключительной собственностью ФГКУ «Редакция газеты «Красная звезда».

14+